

Surveillance épidémiologique en Lorraine

Point de situation au 31 juillet 2014, n°2014-15, Semaine 29-30

Dans ce bulletin, la Cellule de l'InVS en région (Cire) Lorraine-Alsace vous propose une surveillance de l'asthme et des allergies ainsi que des pathologies liées à la chaleur. Depuis le 1er juin, le système d'alerte canicule et santé (SACS) est en activité. Un encart sur ce sujet vous est proposé page 6 ainsi qu'un suivi des températures par département.

| Sommaire |

Surveillance non spécifique :	
- activité des services d'urgence de Lorraine	2
- activité de l'association SOS Médecins de Meurthe-et-Moselle	2
- mortalité en Lorraine	3
Surveillance par pathologie :	
- allergie.....	4
- asthme.....	5
- pathologies liées à la chaleur.....	6
Suivi des températures par département	7
Présentation du Système d'alerte canicule et santé (SACS)	8
Pour approfondir.....	9
Partenaires de la surveillance en Lorraine.....	9
Modalités de signalement à l'ARS de Lorraine, CVAGS.....	9

| Faits marquants |

- ⇒ Les activités des services d'urgence de Lorraine et de l'association SOS Médecins Meurthe-et-Moselle sont relativement stables pour les semaines 29 et 30.
- ⇒ Au cours des deux dernières semaines, l'activité liée aux allergies a augmenté pour les services d'urgence de la région. Elle est légèrement supérieure à ce qui était constaté en 2013 à la même période. En revanche, l'activité liée à ces pathologies pour l'association SOS Médecins fluctue dans les variations observées les années précédentes.
- ⇒ D'après les données du Réseau National de Surveillance Aérobiologique (RNSA), le risque allergique est faible pour toute la région cette semaine.
- ⇒ Au cours des deux dernières semaines, l'activité liée à l'asthme est stable et peu élevée d'après les deux sources de données régionales.
- ⇒ Dans les services d'urgence de Lorraine, les diagnostics de pathologies liées à la chaleur (hyperthermie, hyponatrémie, coup de chaleur et déshydratation) ont augmenté en semaine 29 avant de diminuer en semaine 30. Ces variations sont comparables à ce qui est habituellement constaté en période estivale.

| Activité des services d'urgence de Lorraine (Source : OSCOUR®) |

		Semaine			
		S27-14	S28-14	S29-14	S30-14
Meurthe-et-Moselle 54	Ptot	3334	3161	3447	3215
	P<1	→	→	→	→
	P>75	→	→	→	→
	Phosp	755	767	772	740
		→	→	→	→
Moselle 57	Ptot	5294	4958	5548	5186
	P<1	184	160	178	188
	P>75	708	727	721	729
	Phosp	1171	1107	1188	1157
		→	→	→	→
Meuse 55	Ptot	883	777	847	829
	P<1	8	8	13	12
	P>75	149	129	141	152
	Phosp	238	206	197	196
		↗	→	→	→
Vosges 88	Ptot	1639	1611	1808	1767
	P<1	49	57	51	37
	P>75	287	280	282	268
	Phosp	420	439	451	470
		→	→	→	→

En semaines 29 et 30, l'activité des services d'urgence de Lorraine est globalement stable. Des variations sont enregistrées seulement dans le département des Vosges avec en semaine 29 une augmentation significative du nombre total de passages et en semaine 30 des diminutions du nombre de passages des moins de 1 an et des plus de 75 ans.

Pour information : le CH de Neufchâteau (88) ne transmet plus ses données depuis le 31 décembre 2013.

Légende des tableaux :

Ptot = nombre total de passages
P<1 = nombre de passages pour des enfants de moins de 1 an
P>75 = nombre de passages pour des adultes de plus de 75 ans
Phosp= nombre d'hospitalisations

↗	Augmentation significative par rapport aux 3 semaines précédentes
→	Stabilité par rapport aux 3 semaines précédentes
↘	Diminution significative par rapport aux 3 semaines
☹	Données insuffisantes pour calculer la tendance

| Activité en médecine de ville (Source : SOS Médecins Meurthe-et-Moselle) |

		Semaine			
		S27-14	S28-14	S29-14	S30-14
SOS Médecins Meurthe-et-Moselle 54	Dtot	684	750	787	667
	D<1	→	↗	→	→
	D>75	→	→	→	→
	Dhosp	64	85	81	58
		→	→	→	→

L'activité de l'association SOS Médecins est stable au cours des deux dernières semaines.

Dtot = total de consultations
D<1 = total de consultations pour des enfants de moins de 1 an
D>75 = total de consultations pour des adultes de plus de 75 ans
Dhosp= nombre d'hospitalisations après consultation

| Figure 1 | Nombre hebdomadaire de décès en fonction de l'âge depuis la semaine 01-2013 (Source : Insee)

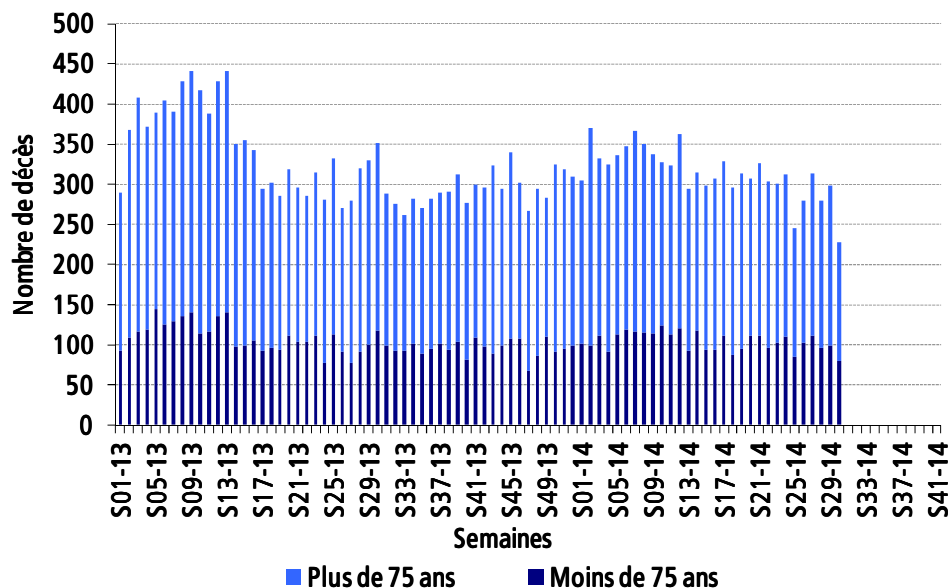

En Lorraine, d'après les données disponibles, aucune augmentation inhabituelle de la mortalité n'est observée au cours des dernières semaines. Les délais de transmission des données relatives aux décès étant supérieurs à 7 jours, les données de la semaine 30 **sont incomplètes et donc non interprétables.**

| Services d'urgence participant au réseau Oscour® en Lorraine |

| Figure 8 | Nombre hebdomadaire de diagnostics et d'hospitalisations pour allergie tous âges depuis la semaine 06-2014 (Source : réseau Oscour®)

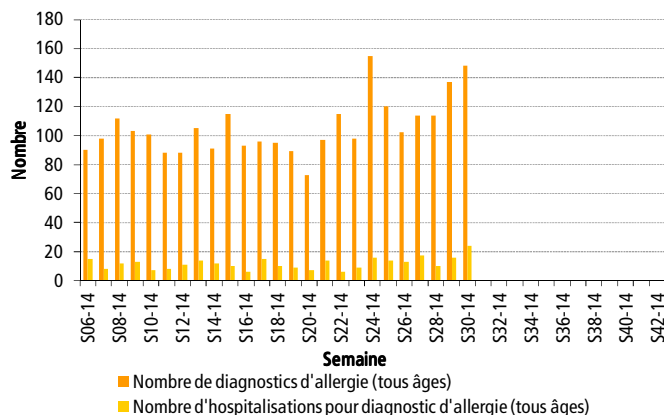

| Figure 9 | Proportion de diagnostics pour allergie parmi le total des diagnostics tous âges en 2013 et 2014 (Source : réseau Oscour®)

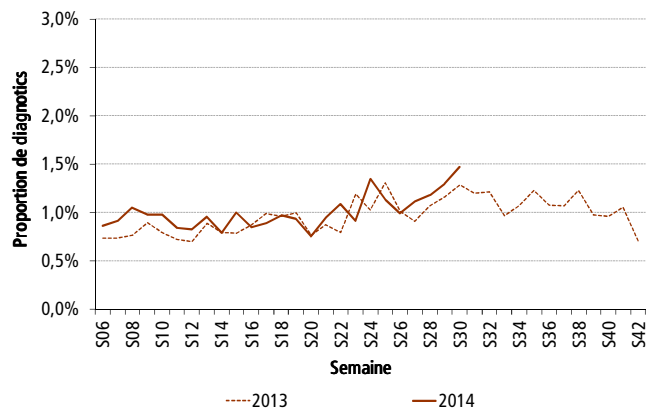

Le nombre de diagnostics et d'hospitalisation pour allergie est en augmentation en Lorraine depuis la semaine 26. En semaine 30, 148 diagnostics ont été enregistrés représentant 1,5 % du total des diagnostics. Cette proportion est légèrement supérieure à ce qui était constaté l'an dernier à la même période.

| Association SOS Médecins Meurthe-et-Moselle |

| Figure 10 | Nombre hebdomadaire de diagnostics d'allergie tous âges depuis la semaine 06-2014 (Source : SOS Médecins)

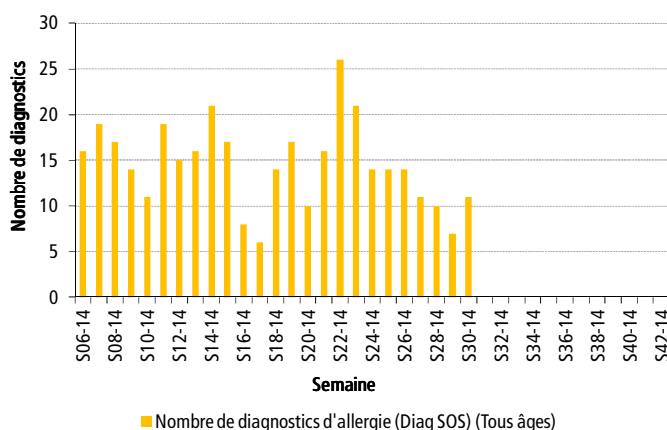

| Figure 11 | Proportion de diagnostics d'allergie parmi le total des diagnostics tous âges en 2012, 2013 et 2014 (Source : SOS Médecins)

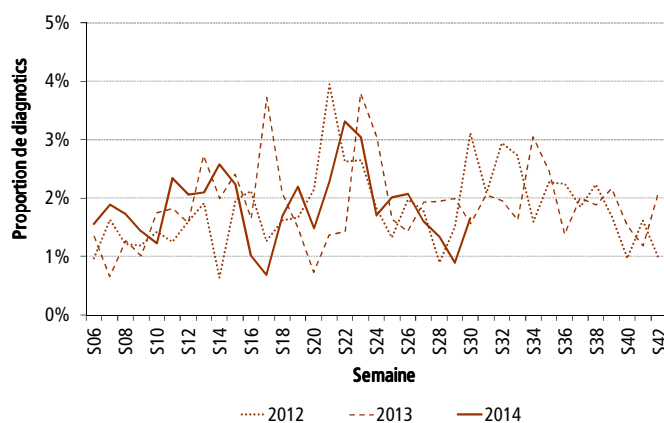

Après 3 semaines de diminution, le nombre hebdomadaire de diagnostics d'allergie a légèrement augmenté en semaine 30 atteignant 11 diagnostics, soit 1,7 % du nombre total de diagnostics.

| Services d'urgence participant au réseau Oscour® en Lorraine |

| Figure 12 | Nombre hebdomadaire de diagnostics et d'hospitalisations pour asthme depuis la semaine 06-2014 (Source : réseau Oscour®)

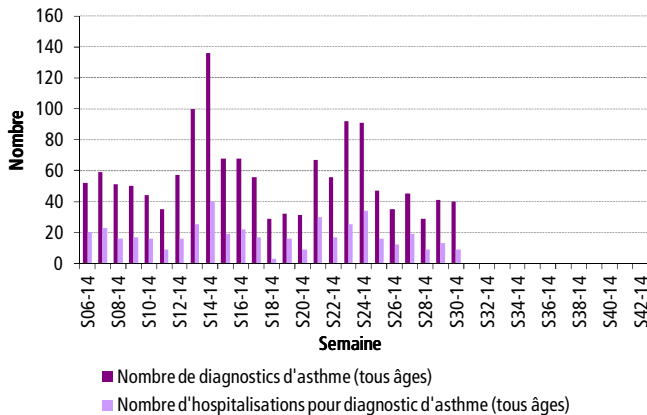

| Figure 13 | Proportion de diagnostics d'asthme parmi le total des diagnostics 2013 et 2014 (Source : réseau Oscour®)

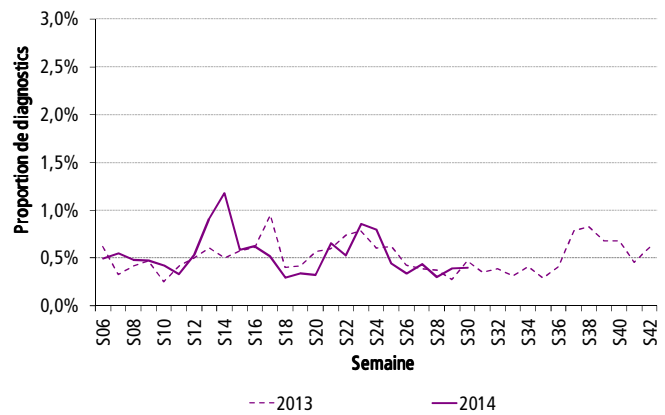

Le nombre de diagnostics et d'hospitalisation pour asthme est stable ces 2 dernières semaines. En semaine 30, 40 diagnostics ont été enregistrés représentant moins de 0,5 % du nombre total des diagnostics, ce qui est comparable aux valeurs observées l'an dernier à la même période.

| Association SOS Médecins Meurthe-et-Moselle |

| Figure 14 | Nombre hebdomadaire de diagnostics d'asthme depuis la semaine 06-2014 (Source : SOS Médecins)

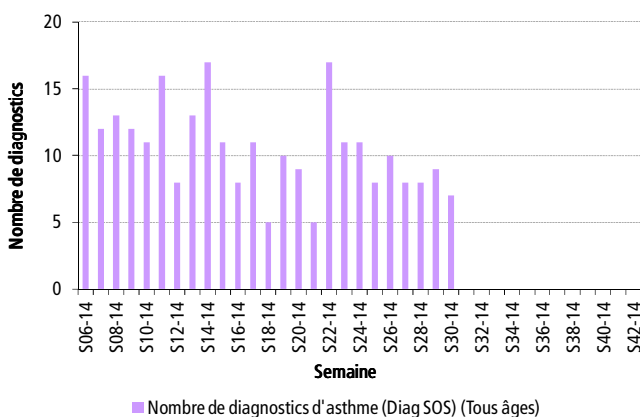

| Figure 15 | Proportion de diagnostics d'asthme depuis la semaine 06 en 2014, 2013 et 2012 (Source : SOS Médecins)

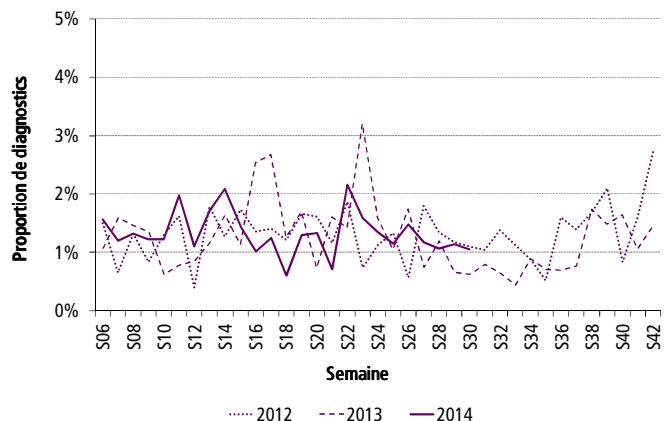

Le nombre de diagnostics d'asthme posés par l'association SOS Médecins est en diminution depuis la semaine 22. En semaine 30, 7 diagnostics ont été enregistrés représentant 1 % du total des diagnostics posés. Cette proportion est comparable à celles observées les années précédentes à la même période.

| Pathologies liées à la chaleur |

| Services d'urgence participant au réseau Oscour® en Lorraine |

| Figure 16 | Nombre hebdomadaire de diagnostics et d'hospitalisations pour hyponatrémie, hyperthermie et coup de chaleur depuis la semaine 06-2014 (Source : réseau Oscour®)

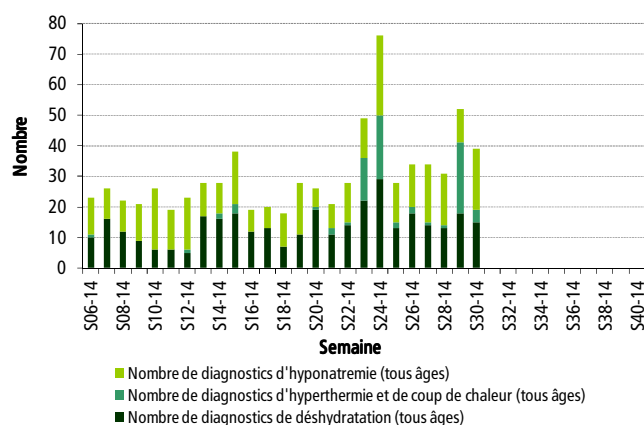

| Figure 17 | Proportion de diagnostics d'hyponatrémie, hyperthermie et coup de chaleur parmi le total des diagnostics 2013 et 2014 (Source : réseau Oscour®)

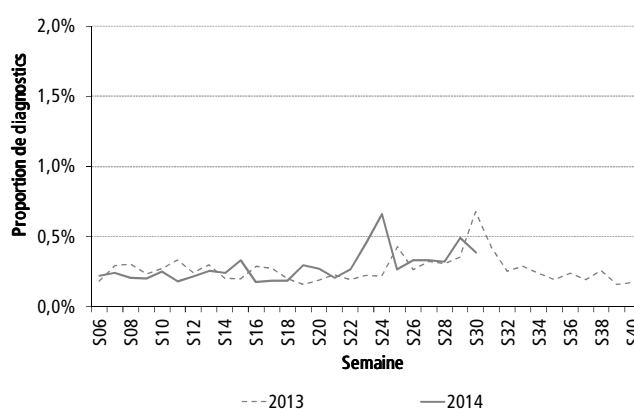

Le nombre de diagnostics des pathologies liées à la chaleur a augmenté en semaine 29, où 52 diagnostics ont été enregistrés (0,5 % du nombre total de diagnostic). En semaine 30, 39 diagnostics ont été enregistrés représentant 0,4 % du total des diagnostics. Ces variations sont comparables aux fluctuations constatées l'année dernière en période estivale.

| Association SOS Médecins Meurthe-et-Moselle |

| Figure 18 | Nombre hebdomadaire de diagnostics de déshydratation et coup de chaleur depuis la semaine 06-2014 (Source : SOS Médecins)

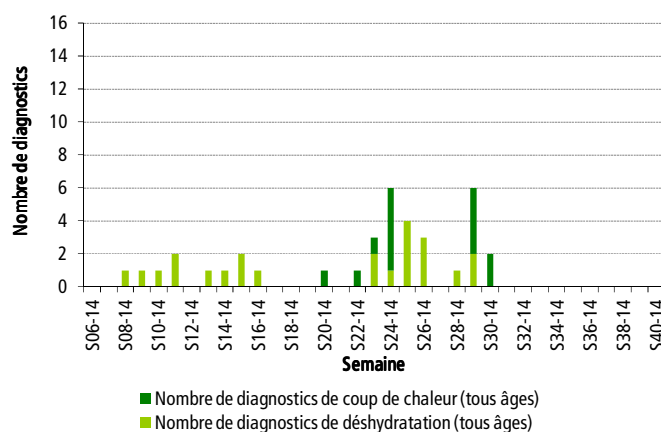

| Figure 19 | Proportion de diagnostics de déshydratation et coup de chaleur depuis la semaine 06 en 2014, 2013 et 2012 (Source : SOS Médecins)

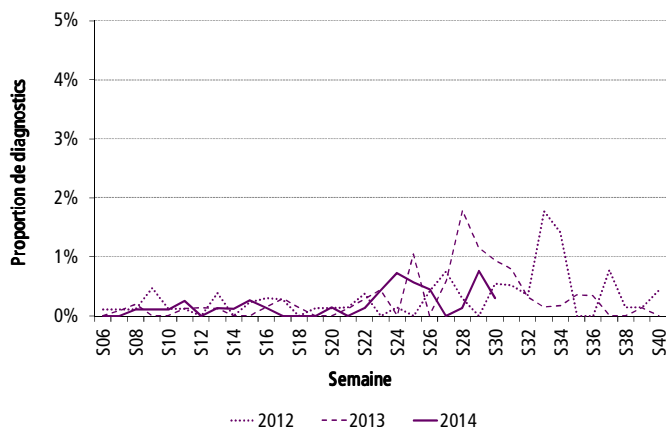

Pour l'association SOS Médecins, le nombre de diagnostics a aussi augmenté en semaine 29, où 4 diagnostics pour coups de chaleur et 2 diagnostics pour déshydratation ont été enregistrés. En semaine 30, seuls 2 diagnostics pour coups de chaleur ont été posés. L'activité pour les pathologies liées à la chaleur représente moins de 0,8% de l'activité de l'association. Cette valeur est inférieure à celle observée l'an dernier à la même période.

| Figure 14 | Température et indices biométéorologiques à Essey-les-Nancy (54) depuis le 31 mai 2014 (Source : Météo France)

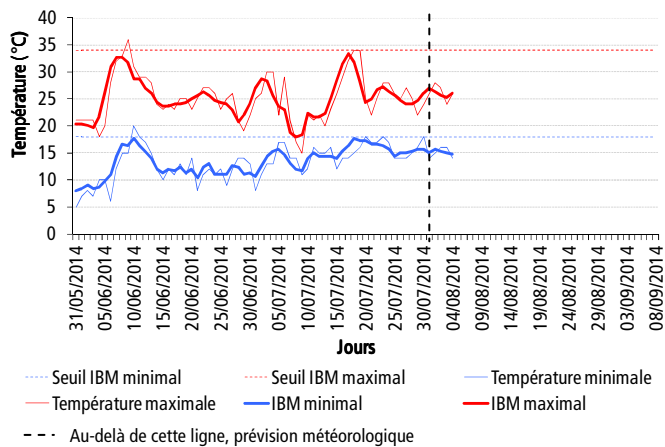

| Figure 15 | Température et indices biométéorologiques à Metz/Frescaty (57) depuis le 31 mai 2014 (Source : Météo France)

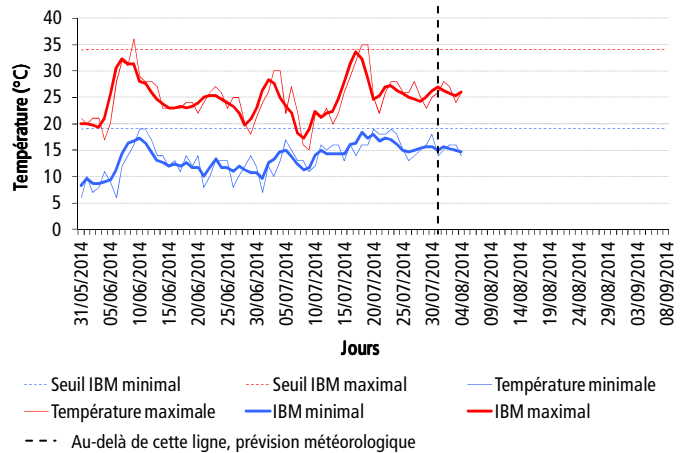

| Figure 14 | Température et indices biométéorologiques à Erneville-aux-Bois (55) depuis le 31 mai 2014 (Source : Météo France)

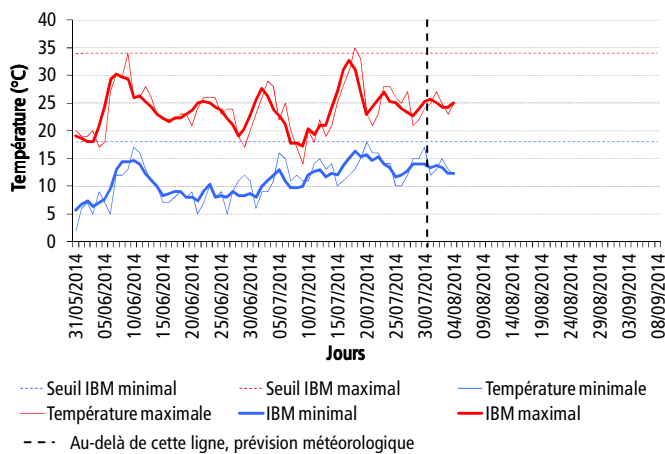

| Figure 15 | Température et indices biométéorologiques à Epinal (88) depuis le 31 mai 2014 (Source : Météo France)

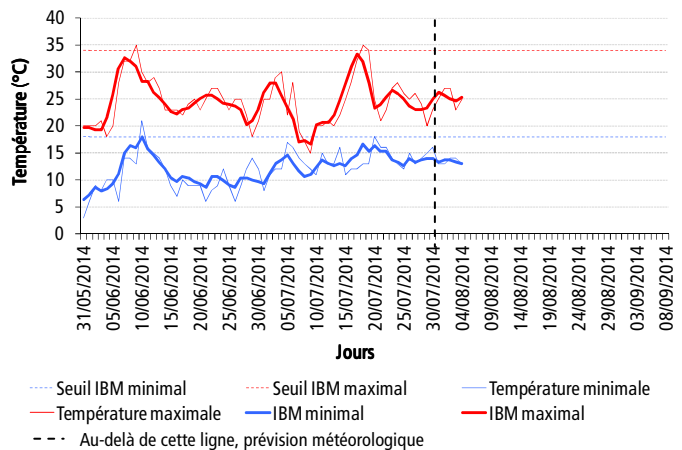

| Présentation du Système d'alerte canicule et santé (SACS) |

Le **Système d'alerte canicule et santé (SACS)** repose sur l'évaluation concertée des risques météorologiques par Météo France et des risques sanitaires par l'Institut de veille sanitaire (InVS). L'objectif de ce système de surveillance est d'identifier avec anticipation une vague de chaleur susceptible d'avoir un impact sanitaire majeur, afin de permettre la mise en place de mesure de prévention et de gestion de l'évènement. La surveillance d'indicateurs sanitaires permet d'apprécier l'amplitude de cet impact.

Cette évaluation des risques permet à l'InVS de recommander aux pouvoirs publics l'activation des différents niveaux du **Plan national canicule (PNC)**. Celui-ci comporte 4 niveaux :

- **Niveau 1 - veille saisonnière**, déclenché automatiquement du 1^{er} juin au 31 août ;
- **Niveau 2 - avertissement chaleur**, répond au passage en jaune de la carte de vigilance météorologique ;
- **Niveau 3 - alerte canicule**, répond au passage en orange de la carte de vigilance météorologique. Il est déclenché par les préfets de département ;
- **Niveau 4 - mobilisation maximale**, répond au passage en rouge de la carte de vigilance météorologique. Il est déclenché au niveau national par le premier ministre, sur un avis du ministre chargé de l'intérieur et du ministre chargé de la santé, en cas de canicule intense et étendue sur une large partie du territoire associée à des phénomènes dépassant le champ sanitaire (sécheresse, délestage électrique, saturation des chambres funéraires, etc.)

Les seuils des indicateurs biométéorologiques (IBM) définis pour chaque département de la région Lorraine (en °C) sont :

Département	Seuil IBM min	Seuil IBM max
Meurthe-et-Moselle	18	34
Meuse	18	34
Moselle	19	34
Vosges	18	34

L'analyse de l'impact sanitaire est effectuée à partir d'une liste d'indicateurs de morbidité et de mortalité ayant été jugés les plus pertinents en termes de lien démontré avec la chaleur, de réactivité et de qualité de données. Cette analyse peut avoir lieu à l'échelle nationale, régionale ou départementale et son pas de temps varie selon le niveau du PNC :

- Niveau 1 et 2, pas d'analyse spécifique au-delà de la surveillance syndromique mise en oeuvre en routine par l'InVS (niveau national et régional);
- Niveau 3, analyse quotidienne (jours ouvrés et non-ouvrés) à l'échelle nationale par l'InVS national, analyse quotidienne (jours ouvrés) à l'échelle régionale par l'InVS régional, et analyse deux fois par semaine (jours ouvrés) à l'échelle départementale par l'InVS régional;
- Niveau 4, analyse quotidienne (jours ouvrés et non-ouvrés) quelque soit l'échelle géographique par l'InVS (niveau national et régional).

Pour en savoir plus :

http://circulaires.legifrance.gouv.fr/pdf/2012/05/cir_35274.pdf

<http://www.invs.sante.fr/Dossiers-thematiques/Environnement-et-sante/Climat-et-sante/Chaleur-et-sante/Systeme-d-alerte-canicule-et-sante>

| Pour approfondir |

Sur le site internet de l'InVS:

- [Bulletin hebdomadaire international \(BHI\)](#)
- [Bulletin national d'information du système de veille sanitaire SOS médecins](#)

Sur le site internet du Réseau National de Surveillance Aérobiologique (RNSA) : [Bulletin allergo pollinique](#)

| Partenaires de la surveillance en Lorraine |

Nous remercions l'ensemble de nos partenaires régionaux :

- l'Insee et Services d'état-civil des mairies;
- les services d'urgence participant au Réseau Oscour® en Lorraine : CHU de Nancy-Brabois, CH de Lunéville, Polyclinique de Gentilly, CH de Maillot Briey, CH de Mont Saint Martin, CHU de Nancy - Hôpital Central, CH de Pont-à-Mousson, CH de Toul; CH de Forbach, CH de Sarrebourg, CH de Saint Avold, CHR Metz-Thionville - Hôpital Bel Air, CHR Metz-Thionville - Hôpital Bon Secours, Clinique Claude Bernard, CH de Sarreguemines, HIA Legouest; CH de Verdun, CH de Bar-le-Duc; CH de Neufchâteau, CH de Saint-Dié, CH de Vittel, CH de Remiremont, CH Emile Durkheim;
- l'Agence Régionale de Santé de Lorraine;
- le Réseau Lorraine Urgence;
- le GCS Télésanté Lorraine;
- l'association SOS Médecins Meurthe-et-Moselle.

Directeur de la publication :

Anne Bruant-Bisson
Directrice générale par interim de
l'Institut de veille sanitaire

Rédactrice en chef :

Christine Meffre,
Responsable de la Cire Lorraine-Alsace

Comité de rédaction :

Virginie Bier
Oriane Broustal
Sophie Raguet
Isabelle Sahiner
Lucie Schapman

Diffusion

Cire Lorraine-Alsace
ARS Lorraine
Immeuble « Les Thiers »
CO n°71
4 rue Piroux
54036 Nancy Cedex

Mail : ars-lorraine-alsace-cire@ars.sante.fr
Tél. : 03.83.39.29.43
Fax : 03.83.39.28.95

| Modalités de signalement à l'ARS Lorraine, CVAGS |

Les signalements transmis à la Cellule de veille alerte et gestion sanitaire (CVAGS) concernent : toutes les maladies à déclaration obligatoire, tout évènement sanitaire susceptible d'avoir un impact sur la santé de la population ainsi que la survenue en collectivité de cas groupés d'une pathologie transmissible.

Tous signalement peut se faire par **téléphone au numéro unique : 03 83 39 28 72.**

Ainsi que par une notification écrite :

- par **fax au 03 83 39 29 73**
- par mail à l'adresse suivante : ARS-LORRAINE-CVGS@ars.sante.fr

Si vous souhaitez être destinataires du point épidémiologique réalisé par la Cire, merci de nous en informer par mail à ars-lorraine-alsace-cire@ars.sante.fr